

IDK754

Handleiding  
inductiekookplaat

Manual  
induction hob

Notice d'utilisation  
plaque de cuisson à induction

Anleitung  
Induktionskochfeld

**Pelgrim**

NL

Handleiding

NL 3 - NL 15

EN

Manual

EN 3 - EN 15

FR

Notice d'utilisation

FR 3 - FR 15

DE

Anleitung

DE 3 - DE 15

**Gebuiikte pictogrammen - Pictograms used - Pictogrammes utilisés - Benutzte Piktogramme**



Belangrijk om te weten - Important information - Important à savoir - Wissenswertes



Tip - Conseil - Tipp

---

# INHOUDSOPGAVE

---

## ***Beschrijving***

Inductiekookplaat	04
Bedieningspaneel	04

## ***Gebruik***

Pannen	05
Veiligheid kookplaat	06

## ***Bediening***

Instellen	08
Kookduurbegrenzing (Kinder)slot	09
	10

## ***Koken***

Kookstanden	11
-------------	----

## ***Onderhoud***

Reinigen	12
----------	----

## ***Storingen***

Algemeen	13
Storingstabel	13

## ***Milieu aspecten***

Afvoeren toestel en verpakking	15
--------------------------------	----

## Inductiekookplaat

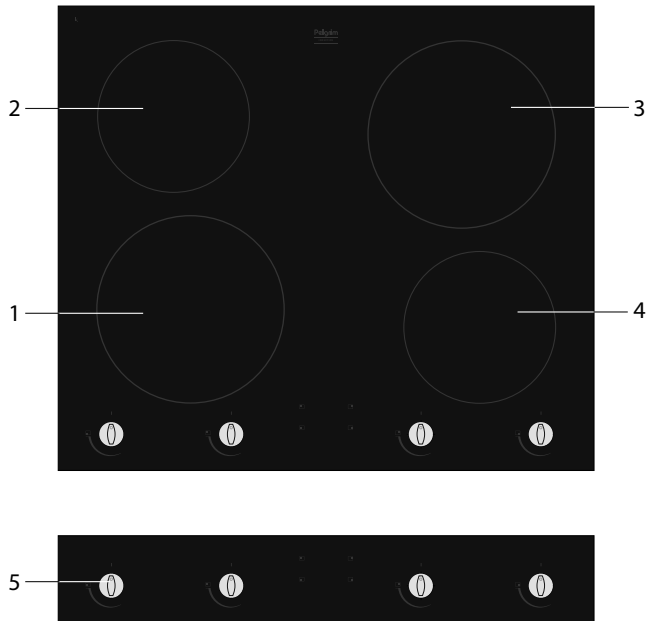

1. kookzone linksvoor 70 - 2300 Watt
2. kookzone linksachter 40 - 1400 Watt
3. kookzone rechtsachter 70 - 2300 Watt
4. kookzone rechtsvoor 40 - 1400 Watt
5. vermogensregeling +/-

## Pannen

### Pannen voor inductiekoken

Inductiekoken stelt eisen aan de kwaliteit van de pannen.



#### Let op

- Pannen waarmee al eerder op een gaskookplaat is gekookt, zijn niet meer geschikt voor inductiekoken.
- Gebruik alleen pannen die geschikt zijn voor elektrisch- en inductiekoken met:
  - een dikke bodem van minimaal 2,25 mm;
  - een vlakke bodem.
- Het beste zijn pannen met het 'Class Induction' keurmerk.



#### Tip

Met een magneet kunt u zelf controleren of uw pannen geschikt zijn. Wanneer de magneet wordt aangetrokken, is de pan geschikt.

Geschikt	Ongeschikt
Speciale roestvrijstalen pannen	Aardewerk
Class Induction	Roestvrijstaal
Solide geëmailleerde pannen	Porselein
Geëmailleerde gietijzeren pannen	Koper
	Kunststof
	Aluminium



#### Let op

Wees voorzichtig met dunne plaatstaal geëmailleerde pannen:

- op een hoge stand kan het emaille er afspringen wanneer de pan te droog is;
- door het hoge vermogen kan de panbodem gemakkelijk kromtrekken.

## GEBRUIK

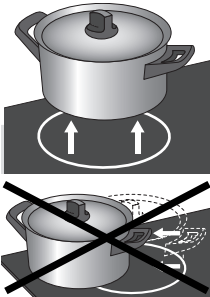

### Let op

- Zandkorreltjes kunnen krasjes veroorzaken die niet meer te verwijderen zijn. Zet daarom alleen pannen met een schone bodem op het kookvlak en til pannen altijd op als u ze verplaatst.
- Gebruik de kookplaat niet als werkvlak.
- Kook altijd met het deksel op de pan om energieverlies te voorkomen.



### Let op

Gebruik nooit pannen met een vervormde bodem. Een holle of bolle bodem kan de werking van de oververhittingsbeveiliging belemmeren. Het toestel kan dan te warm worden waardoor de glasplaat kan barsten en de panbodem kan smelten. Schade, ontstaan door het gebruik van ongeschikte pannen of droogkoken, valt buiten de garantie.

### Minimale pandiameter

De minimale pandiameter bedraagt 9 cm (bij een kookzone van Ø 160) en 12 cm (bij een kookzone van Ø 200). Het beste resultaat bereikt u door een pan te nemen met dezelfde diameter als de kookzone. Bij te kleine pannen schakelt de kookzone niet in.

### Snelkookpannen

Inductiekoken is zeer geschikt voor het koken in snelkookpannen. De kookzone reageert zeer snel, waardoor de snelkookpan ook snel op druk komt. Zodra u een kookzone uitschakelt, stopt het kookproces direct.

## Veiligheid kookplaat



- Een sensor controleert ononderbroken de temperatuur van de onderdelen van de kookplaat. Bij een te hoge temperatuur wordt het vermogen van de kookplaat automatisch verlaagd.
- Zodra u de kookpan van de kookplaat verwijdert, stopt automatisch de kookactiviteit. Wen uzelf echter aan altijd de kookplaat of zone na gebruik uit te schakelen om onbedoeld inschakelen te voorkomen.
- Wanneer de kookzone 10 minuten geen pan detecteert schakelt hij uit.

## **Veiligheid kookpannen**

- Elke kookzone is voorzien van een sensor die ononderbroken de temperatuur van de bodem van de kookpan controleert om elk risico op oververhitting bij bijvoorbeeld een drooggekookte pan te vermijden.

## **Veiligheid metalen voorwerpen**

- Een klein voorwerp zoals een te kleine kookpan (kleiner dan 12 cm), een vork of een lepel wordt door de kookplaat niet als een kookpan gedetecteerd. Het display van de zone knippert en de kookplaat wordt niet ingeschakeld.

## **Oververhittingsbeveiligingen**

Het toestel kan oververhit raken, wanneer:

- de pan de warmte niet goed geleidt;
- vet of olie op een hoge stand verhit wordt;
- er onvoldoende luchtcirculatie is (zie ook ventilatiebeveiliging bij het installatievoorschrift).

In geval van oververhitting leidt dit bij de desbetreffende kookzone, respectievelijk alle kookzones, tot een van de volgende reacties:

- de kookplaat zal het toegevoerde vermogen iets laten afnemen;
- wanneer dit niet helpt zal de kookplaat uitschakelen en de melding E2 in de displays laten zien.

Wanneer de kookplaat voldoende is afgekoeld verdwijnt de melding E2 weer en kunt u het toestel opnieuw inschakelen.

Voorkom dat de oververhittingsbeveiliging van het toestel geactiveerd wordt door:

- pannen te gebruiken die de warmte goed geleiden;
- vet of olie op een lagere stand te verhitten;
- voldoende luchtcirculatie.



**Neem contact op met de servicedienst of een erkend vakman indien de oververhittingsbeveiliging desondanks opnieuw geactiveerd wordt.**

## Instellen

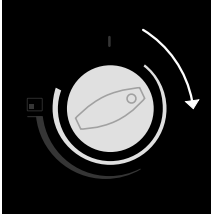

De inductiekookplaat is voorzien van een restwarmte-indicatie, automatische kookduurbegrenzing, aankookautomaat en kinderslot. Op deze en de volgende pagina's kunt u lezen hoe u gebruik maakt van deze voorzieningen.

### Inschakelen

1. Zet een pan op een kookzone.
2. Draai de knop van de betreffende zone met de klok mee om het gewenste vermogen in te stellen.

### Vermogen instellen

1. Stel een hoger of lager vermogen in door de knop te draaien.
- De kookzones hebben 9 standen.
  - Het vermogen van de grote zone(s) is instelbaar van 70 - 2300 Watt en het vermogen van de kleine zone(s) van 40 - 1400 Watt.

### Uitschakelen

- Schakel de zone uit door de betreffende knop weer terug in de uitgangspositie te draaien.

### Aankookautomaat

De aankookautomaat is geschikt voor het snel aan de kook brengen van gerechten en vervolgens op een lagere stand doorkoken. De aankookautomaat schakelt zelf terug naar de doorkookstand.

1. Zet een pan op een kookzone.
2. Draai de knop van de betreffende zone tegen de klok in of geheel rechtsonder. Een "A" verschijnt in het display.
3. Stel binnen 5 sec. een gewenste doorkookstand in met de draaiknop. Wanneer u geen doorkookstand instelt, schakelt de zone weer uit.

Zodra de doorkookstand ingesteld is, knippert in het display afwisselend een "A" en de ingestelde doorkookstand. Wanneer de aankooktijd verstreken is, stopt het knipperen en wordt de doorkookstand permanent in het display getoond.

- Schakel de aankookautomaat uit door de knop terug te draaien naar stand 0 of verder te draaien naar stand 9.

## Stand 9

- Stand 9 is geschikt voor het aan de kook brengen van water. Deze stand is te hoog voor het verhitten van boter of melk en veel te hoog voor ontdooien
- Raadpleeg om de techniek te leren kennen de kooktabel in het hoofdstuk comfortabel koken.



## Restwarmte-indicator

- Na een intensief gebruik van een kookzone kan de gebruikte zone nog enkele minuten warm blijven.
- Zolang de kookzone warm is, zal er een “H” in het display blijven staan.

## Kookduurbegrenzing

Wanneer de tijd verstreken is schakelt de zone automatisch uit. Kookduurbegrenzing is een veiligheidsfunctie van uw kookplaat. Deze stopfunctie wordt automatisch ingeschakeld indien u uw kookplaat na een bereiding vergeet uit te zetten.

De kookplaat kan na het uitschakelen gewoon opnieuw ingeschakeld worden. De tijd is afhankelijk van de ingestelde kookstand:

Kookstand	Minuten
1	520
2	402
3	318
4	260
5	212
6	170
7	139
8	113
9	90

## Kinderslot

Uw kookplaat beschikt over een kinderslot waarmee u de kookplaat kunt vergrendelen wanneer deze niet in gebruik is:

- op het moment dat de kookplaat is uitgeschakeld (met het oog op reiniging van de kookplaat) of om onbedoeld inschakelen (bijv. door kinderen) te voorkomen;

### **Inschakelen**

- Draai beide (middelste) knoppen linksom (terwijl de andere knoppen in de nulstand blijven staan).
- In het display verschijnt een "L" als teken dat het kinderslot is ingeschakeld.



### **Uitschakelen**

- Op dezelfde manier kan het kinderslot uitgeschakeld worden. Na het uitschakelen van het kinderslot verschijnt een "0" in het display.

## Kookstanden

Het onderstaande overzicht is uitsluitend bedoeld als leidraad, omdat de instelwaarde afhankelijk is van de hoeveelheid en samenstelling van het gerecht en de pan.

### **Gebruik stand 9 voor:**

- snel aan de kook brengen;
- slinken van bladgroenten;
- verhitten van olie en vet;
- onder druk brengen van een snelkookpan.

### **Gebruik stand 8 voor:**

- aanbraden van vlees;
- bakken van vis;
- bakken van omeletten;
- bakken van gekookte aardappelen;
- frituren.

### **Gebruik stand 7 voor:**

- bakken van dikke pannenkoeken;
- bakken van dik, gepaneerd vlees;
- uitbakken van spek of bacon;
- bakken van rauwe aardappelen;
- bakken van wentelteefjes;
- bakken van gepaneerde vis.

### **Gebruik stand 6 en 5 voor:**

- doorkoken;
- ontdooien van harde groenten;
- bakken en garen van dun vlees.

### **Gebruik stand 1 t/m 4 voor:**

- trekken van bouillon;
- bereiden van stoofvlees;
- smoren van groenten;
- smelten van chocolade;
- smelten van kaas.

## Reinigen

---



### Tip

Schakel, voordat u met schoonmaken begint, eerst het kinderslot in.

### Dagelijkse reiniging

- Hoewel overgekookt voedsel niet kan inbranden verdient het aanbeveling de kookplaat direct na gebruik schoon te maken.
- Voor de dagelijkse reiniging kunt u het beste een mild reinigingsmiddel en een vochtige doek gebruiken.
- Nadrogen met keukenpapier of een droge doek.

### Hardnekkige vlekken

- Ook hardnekkige vlekken zijn met een mild reinigingsmiddel, bijvoorbeeld afwasmiddel, te verwijderen.
- Verwijder waterkringen en kalkresten met schoonmaakazijn.
- Metaalsporen (ontstaan door schuiven van pannen) zijn vaak lastig te verwijderen. Hiervoor zijn speciale middelen verkrijgbaar.
- Verwijder overgekookte voedselresten met een glasschraper. Ook gesmolten kunststof en suiker kunt u verwijderen met een glasschraper.



### Nooit gebruiken

- Gebruik nooit schuurmiddelen. Deze veroorzaken krasjes waarin zich kalk en vuil ophopen.
- Gebruik ook nooit scherpe voorwerpen, zoals staalwol en schuursponsjes.

# STORINGEN

## Algemeen



Indien u een barstje of scheurtje (hoe klein ook) op de glasplaat ziet, schakel dan de kookplaat onmiddellijk uit, neem direct de stekker van de kookplaat uit het stopcontact, verbreek de (automatische) zekering(en) in de meterkast of zet de schakelaar in de meterkast op nul bij een vaste aansluiting. Neem vervolgens contact op met de servicedienst.

## Storingstabel

Wanneer u twijfelt over de goede werking van uw toestel betekent dit niet automatisch dat er een defect is. Controleer in elk geval de volgende punten in onderstaande tabel of kijk voor meer informatie op de website '[www.pelgrimservice.nl](http://www.pelgrimservice.nl)'.

Symptoom	Mogelijke oorzaak	Oplossing
Bij het in werking stellen verschijnen er tekens in de displays.	Dit is de standaard opstartroutine.	Normale werking.
De ventilatie blijft nog enkele minuten doorwerken nadat de kookplaat is uitgeschakeld.	Afkoeling van de kookplaat.	Normale werking.
De kookplaat geeft bij de eerste kookbeurten een lichte geur af.	Opwarmen nieuw toestel.	Dit is normaal en verdwijnt na enkele keren koken. Ventileer de keuken.
De kookpannen maken lawaai tijdens het koken.	Dit wordt veroorzaakt door de doorstroming van de energie van de kookplaat naar de kookpan.	Bij een hoge kookstand is dit normaal bij bepaalde pannen. Dit is niet schadelijk voor de pannen of de kookplaat.
Nadat u een kookzone heeft ingeschakeld toont de display het pandetectiesymbool.	De gebruikte kookpan is niet geschikt voor koken op inductie of heeft een te kleine diameter.	Gebruik een goede pan (zie 'pannen'.
Een kookzone stopt plotseling met de werking en er klinkt een signaal.	De ingestelde timertijd is voorbij.	Schakel het signaal uit door op een willekeurige toets te drukken.
De kookplaat werkt niet en er verschijnt niets in de display.	Geen stroomtoevoer door defecte voeding of foutieve aansluiting.	Controleer de zekering of de elektrische schakelaar (bij een toestel zonder stekker).

## STORINGEN

<b>Symptoom</b>	<b>Mogelijke oorzaak</b>	<b>Oplossing</b>
Bij het inschakelen van de kookplaat slaat de zekering van de installatie door.	Verkeerde aansluiting van de kookplaat.	Controleer de elektrische aansluiting.
De kookplaat schakelt zomaar uit.	U heeft per ongeluk op de aan-/uittoets gedrukt of u heeft twee toetsen tegelijk bediend.	Zet de kookplaat weer aan.
De kookplaat schakelt uit tijdens het gebruik, gedurende 10 seconden klinkt er een geluidssignaal en in de display verschijnt foutcode ER03.	Er is iets overgekookt of er ligt een voorwerp op het bedieningspaneel.	Reinig de kookplaat of verwijder het voorwerp en ga verder met koken.
Foutcode ER22.	Het bedieningspaneel is vervuild of er ligt water op.	Bedieningspaneel schoonmaken.
Foutcode E2.	Toestel oververhit.	Laat het toestel afkoelen en kook op lagere stand verder.
Foutcode U400.	De spanning is te hoog en/of een verkeerde aansluiting van de kookplaat.	Controleer/verander de elektrische aansluiting.
Foutcode  .	Het kinderslot is ingeschakeld.	Zie 'Kinderslot'.
Foutcode  .	U hebt een toets te lang bediend.	Bedien de toetsen niet te lang.
Overige foutcodes.	Overige.	Neem contact op met de Servicedienst.

### Afvoeren toestel en verpakking

Bij de vervaardiging van dit toestel is gebruik gemaakt van duurzame materialen. Dit toestel moet aan het eind van zijn levenscyclus op verantwoorde wijze worden afgevoerd. De overheid kan u hierover informatie verschaffen.

De verpakking van het toestel is recyclebaar. Gebruikt kunnen zijn:

- karton;
- polyethyleenfolie (PE);
- CFK-vrij polystyreen (PS-hardschuim).

Deze materialen dient u op verantwoorde wijze en conform de overheidsbepalingen af te voeren.

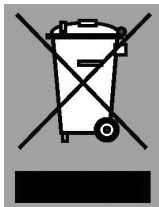

Om op de verplichting tot gescheiden verwerking van elektrische huishoudelijke apparatuur te wijzen, is op het product het symbool van een doorgekruiste vuilnisbak aangebracht. Dit betekent dat het apparaat aan het einde van zijn levensduur niet bij het gewone huisvuil mag worden gevoegd. Het toestel moet naar een speciaal centrum voor gescheiden afvalinzameling van de gemeente worden gebracht of naar een verkooppunt dat deze service verschaft.

Het apart verwerken van huishoudelijke apparaten voorkomt mogelijk negatieve gevolgen voor het milieu en de gezondheid die door een ongeschikte verwerking ontstaat. Het zorgt ervoor dat de materialen waaruit het apparaat bestaat, teruggewonnen kunnen worden om een aanmerkelijke besparing van energie en grondstoffen te verkrijgen.



**Let op! Werp een gebarsten keramische glasplaat niet in de glasbak maar lever deze in bij de milieustraat van de gemeente.**



#### **Conformiteitsverklaring**

Wij verklaren dat onze producten voldoen aan de van toepassing zijnde Europese Richtlijnen, Besluiten en Verordeningen en de eisen die zijn vermeld in de normen waar naar wordt verwezen.







Het toestel-identificatieplaatje bevindt zich aan de onderkant van het toestel.  
The appliance identification card is located on the bottom of the appliance.  
La plaque d'identification de l'appareil se trouve sur le dessus de l'appareil.  
Das Gerätetypenschild befindet sich an der Unterseite des Gerätes.

Plak hier het toestel-identificatieplaatje.  
Stick the appliance identification card here.  
Placez ici la plaque d'identification de l'appareil.  
Kleben Sie hier das Gerätetypenschild ein.

Houd, wanneer u contact opneemt met de serviceafdeling, het complete typenummer bij de hand.  
When contacting the service department,  
have the complete type number to hand.  
En cas de contact avec le service après-vente, ayez auprès de vous le numéro de type complet.  
Halten Sie die vollständige Typennummer bereit,  
wenn Sie mit der Kundendienstabteilung Kontakt aufnehmen.

Adressen en telefoonnummers van de serviceorganisatie vindt u op de garantiekaart.  
You will find the addresses and phone numbers of the service organisation on the guarantee card.  
Les adresses et les numéros de téléphone du service après-vente se trouvent sur la carte de garantie.  
Adressen und Telefonnummern der Kundendienstorganisation finden Sie auf der Garantiekarte.



413550